

ごか

2023

9月号

No.897

五霞町 広報
publicity GOKA



Let's enjoy! 夏休みこども教室

体験の夏 in 五霞町

今年も、地域のみなさんの力を借りて、体験型教室「Let's enjoy! 夏休みこども教室」を開催しました! 夏休みにしかできない体験や学習をとおして楽しい思い出をたくさん作れました。各教室での子どもたちの目はキラキラ輝いていました。



切って結んでクッションを作ろう 🐟

7/26



公民館講座講師山田先生と植竹先生にご協力いただき、自分でパーツを選んで世界に1つだけのオリジナルクッションとキーホルダーを作りました!

キャンディーパック 🌀 キーホルダー

8/4



お皿やマグカップを作りました! 夢工房のみなさんありがとうございました!



陶芸教室2023

8/5

夏野菜 🍅 を

おもいっきり収穫しよう! 8/1

五霞農業塾講師杉田さんが心を込めて育てたナス、トマト、とうもろこしを収穫! 冬に向けてニンジンの種も植えました!



『はたらくくるま』

工場見学会 & 試乗体験 8/8



加藤製作所のみなさんありがとうございました!

子ども会育成会主催
元気いっぱい♡ラジオ体操
 7/29

夏休みの子どもの生活リズムを整えるため、
 さらに体力向上・健康増進を目的に実施しました！



町内の親子179名が参加！！
 早朝6時30分、ラジオから流れる音楽に合わせて、
 元気と笑顔いっぱいで体操しました。

2023☆夏休みBG塾



カヌー体験会
 7/24



宿題の絵を描こう！
 8/1～8/3



西小学校の飯田校長、適応指導教室の後藤先生、
 高校生会の齊木さんに講師をしていただきました。

夏休みの宿題をやろう！ 8/7
バドミントン体験会・ポッチャ体験会

適応指導教室の小村先生に講師
 をしていただきました。ご協力
 ありがとうございます！



いのちをまもろう 飼い主が

飼い主の ルールとマナー

1 犬の登録と狂犬病予防注射を受けましょう

生後3カ月以上の全ての犬に登録と狂犬病予防注射が法律で義務付けられています。

新しく犬を飼い始めた場合や、飼い犬が狂犬病予防注射をした場合は、役場生活安全課で登録や注射済票の発行の手続きをしてください。登録は生涯に1回です。狂犬病予防注射は毎年1回です。必ず実施してください。また、登録していた飼い犬が死んでしまったときや飼い主の変更があったときは、生活安全課まで連絡してください。

2 犬はつないで、事故の防止に心掛けましょう

犬の放し飼いは、県条例で禁止されています。犬は放れてしまうと、他人に恐怖心をあたえたり、迷子になったり、交通事故にあったりとさまざまな事件事故の原因となります。必ずつないで、事故等の防止に努めてください。

また、茨城県内では、秋田犬、土佐犬、紀州犬、ジャーマンシェパード、ドーベルマン、グレートデーン、セントバーナード、アメリカンピットブルテリアの8種

類（このほか特に大型の犬も含む。）を「特定犬」に指定して、おりの中での飼育を義務付けています。

3 『身元証明』で愛犬・愛猫の迷子をなくしましょう

迷子をなくすためにも、狂犬病予防注射済票だけでなく、迷子札（電話番号など）を首輪等につけてください。

犬・猫ともに、令和4年4月にマイクロチップの埋め込みが義務化されました。マイクロチップの埋め込みをすれば、脱落することもなく、外観も損ねず、より効果的です。

4 小さな命、大切に！「捨て犬」「捨て猫」をなくしましょう

動物を捨てることは、動物愛護法に違反する行為です。

子犬や子猫が生まれて困るより「生まれにくい手術」をおすすめします。

5 環境美化に努めましょう

ペットのフンの後始末は飼い主の義務です。散歩の途中でフンをした場合は、必ずビニール袋などに入れ持ち帰り、公共の場所（道路・公園など）や他人の土地、建

物を汚さないようにしましょう。また、飼育場所の周辺は常に清潔にして、ハエや悪臭の発生を防ぎましょう。

6 立派にしつけをして愛されるペットにしましょう

犬の放し飼いや鳴き声による騒音、排泄物による苦情といったペットによる苦情相談が後を絶ちません。これらの多くは、飼い主による飼育や管理、しつけによつて改善することができます。飼い主の努力でご近所からも愛されるペットにしてあげましょう。

◎猫は屋内で飼いましょう。
屋外は猫にとつて危険がいっぱいです。また、フンや尿、いたずらなどで近隣とのトラブルになることもあります。このような危険やトラブルを避けるために、猫は屋内で飼育しましょう。

◎愛護動物をみだりに殺し、または傷つけた者は、法律により2年以下の懲役または2百万円以下の罰金に処せられます。

◎県や町では、野良猫の捕獲は実施していません。

◎お問い合わせ

・生活安全課 ぐらし環境G

☎(84)3618(直通)

・茨城県動物指導センター

☎0296(72)1200

人には言えない悩みごとを ひとりでかかえて苦しんでいませんか

9月10日～16日は自殺予防週間です

報道や情報に触れてつらくなったら

まずは原因となっている情報からいったん距離を置きましょう

一般社団法人いのち支える自殺対策推進センター・こころのオンライン避難所では、ショックなニュースや自殺に関する報道に触れ、心がざわついたときなどに、気持ちを落ち着ける方法をご案内しています。



こころのオンライン
避難所

Q 悩みごとって1人で解決するもの
ですか？

A いいえ、悩みごとは1人で解決するものではありません。1人で悩みをかかえていると、だんだん気持ちが苦しくなる場合があります。まずは周りの人や相談窓口でお話してみるのはいかがでしょうか。誰かに頼ることは、決してはずかしいことではありません。

Q 周りに誰も頼れる人がいない時は
どうすれば良いですか？

A 家族、学校の先生、友達などの周りの人には話づらいこともあると思います。そうした時は、相談窓口で話してみるのはいかがでしょうか。たくさんの相談員があなたが話しにきてくれるのを待っています。

Q 学校で先生以外に相談できる人は
いますか？

A スクールカウンセラーという、みなさんの悩みごとの相談に乗る専門家がいます。先生や家族、友達には話づらいことも、みなさんのひみつを守りながら話を聞いてくれます。何かお話ししたいことがあれば、ぜひ頼ってください。

Q 相談窓口につながらない場合は
どうすれば良いですか？

A 相談窓口には毎日たくさんの相談がよせられています。そのため、すぐにつながらない場合もあります。そうした時は、いくつかの相談窓口をあきらめずに利用してください。

「一般社団法人いのち支える自殺対策推進センター」ホームページより



もやもやをぬけ出すための相談窓口を
ご紹介しています



町公式
ホームページ

○お問い合わせ 健康福祉課 社会福祉G ☎(84)0006 (直通)

悪質商法や二七電話詐欺による高齢者の被害が依然として後を絶たないことから、9月をキャンペーン月間と定め、県と県警と町が連携して啓発活動を実施します。

一人暮らしや、昼間自宅で留守番をしている高齢者を狙った被害が増えていますのでご注意ください。

【事例】

3日前に「無料で排水管の点検をします」と業者が突然自宅に来た。

点検後に「つまると大変なことになる」と言われ、不安に思い、高圧洗浄代2万3千円の契約をした。冷静になると、排水管を自分では確認しておらず、不要な契約だったと思う。

事例アドバイス

訪問販売にあたるのでクーリング・オフができます。クーリング・オフの通知を業者に送付するようにアドバイスしました。

「無料で点検する」などと勧誘してくる業者に、安易に応じないようにしましょう。不要な勧誘は、きっぱりと断りましょう。

消費生活相談は「188」へ！

悪質商法による被害、不適切な表示に関するトラブル、製品やサービスなどによる危険や危害などについて相談したいときは、局番なしの「188」をご利用ください。

「188^{いちゃ}泣き寝入り」と覚えてください。

また、町では毎月第1・第3木曜日に、境町社会福祉協議会では毎週水曜日に消費生活相談窓口を開催しています。いずれも利用可能ですのでご相談ください。※9月は第1・第4木曜日に変更になります。

◎クーリング・オフとは？

訪問販売や電話勧誘での契約や、訪問購入の場合は、契約書面を受け取った日から8日間は無条件で解約ができます。

クーリング・オフをする時ははがきで通知を出します。書き方は下記をご参照ください。

※店舗での買い物はクーリング・オフできません。

※テレビショッピングやカタログ通販、ネットショッピングもクーリング・オフができず、返品に関する記載に従うことになります。注文の前に内容をよく確認しましょう。

クーリング・オフはがきの書き方

簡易書留

事業者住所
事業者名
代表者名 様

(クレジット契約のある場合には、
信販会社宛も作成)

はがき表面

通知書

次の契約を解除します

契約年月日 ○年○月○日

商品名 ○○○○○

契約金額 ○○○○○円

販売会社名 株式会社○○
(担当者名) △△△

クレジット会社 ×××株式会社

(通知を出した年月日)
(自分の住所・氏名)

はがき裏面
クレジット会社宛

通知書

次の契約を解除します

契約年月日 ○年○月○日

商品名 ○○○○○

契約金額 ○○○○○円

販売会社名 株式会社○○
(担当者名) △△△

支払った代金○○円を返金し、商品を引き取ってください

(通知を出した年月日)
(自分の住所・氏名)

はがき裏面
販売会社宛

はがきなどの書面に、「契約を解除する」旨を明記し、販売店宛に通知します。
商品代金の一部または全部を支払い済みの場合は、支払った金額を返金するよう記載し、すでに商品を受領している場合には、引き取りを求めます。
記入したはがきの両面のコピーをとって、保管しておきます。
はがきは、郵便局の窓口に行き、「簡易書留」で証拠が残る方法で発送します。
クレジット契約をした場合には、はがきをもう一枚用意し、クレジット会社にも同様の通知を出します。

《下水道 みえない下水道》(令和5年度下水道推進標語)

9月10日は『下水道の日』です

●下水道とは？

家庭の台所、風呂、水洗トイレなどから出る汚れた水を下水道管で処理場を集めて、そこで水をきれいにして川に戻す施設全体をいいます。

下水道の整備が進むことにより、河川がきれいになり、生活環境がよくなります。

●町の下水道

町の下水道事業は、大きく分けて公共下水道と農業集落排水の2事業があります。



公共下水道

市街化区域と隣接する市街化調整区域の各家庭からの生活排水などを環境浄化センターで処理しています。

農業集落排水

主に農業振興地域が対象とな

り、大福田・東部・北部・南部の4地区がそれぞれ整備され供用しています。

●早期接続のお願い

現在、町の下水道接続率（農集等含む）は、84%となっており、町では、下水道の普及促進に力を入れていきますので、まだ下水道に接続されていない方は、下水道の早期接続にご協力をお願いします。

●お願い

下水道に異物を流さないで

町内のポンプ施設で異物による故障が頻繁に発生しています。次のような異物は絶対に流さないでください。

- ・布きれ(タオル・ハンカチ・下着・モップ類)
- ・野菜くず
- ・ビニール類
- ・食用油を含む油類
- ・水にとけない紙(おむつ・たばこ等)
- ・危険物(薬品・アルコール・ガソリン類)

みなさんの下水道です。ルールを守って、正しく、大切に使いましょう。

●カラーマンホール

町では、下水道のイメージアップを目的に、町内で初の「ごかりん」カラーマンホールを設置しました。



●下水道の日とは？

「下水道の日」は、著しく遅れているわが国の下水道の全国的な普及を図る必要があることから、このアピールを全国的に展開するため、「全国下水道促進デー」として始まり、近年の下水道に対する認識の高まりもあり、より親しみのある名称として「下水道の日」に変更されることになったものです。



下水道マスコットキャラクター「スイスイ」

●お問い合わせ

上下水道課 下水道G
☎(84)33346 (直通)

シルバリーハビリ体操指導士 3級養成講習会の開催

茨城県では、高齢者の介護予防を推進するため「シルバリーハビリ体操」の普及を進めており、この体操を普及するボランティアとして「シルバリーハビリ体操指導士」を養成しています。

○講習内容

【講義】

介護予防とリハビリテーションの推進、解剖生理学、老化と病気の、高齢者の食生活等

【実技】

いきいきヘルス体操、いきいきヘルスいっぱい体操他

○開催日・会場

開催日	場所
① 10月23日(月)	境町役場
② 10月27日(金)	境町社会福祉協議会
③ 10月30日(月)	
④ 11月 7日(火)	
⑤ 11月 9日(木)	

○申込期間

9月1日(金)～29日(金)
(役場閉庁日を除く)

○お申し込み方法

窓口または電話でお申し込みください。

○お問い合わせ

健康福祉課 高齢者支援G
☎(84)0006 (直通)

○受講料

無料(ただし交通費・昼食代は各自負担)

令和4年度株式会社五霞まちづくり交流センター (道の駅「ごか」)の経営状況



令和4年4月1日から令和5年3月31日までの1年間の経営状況が公表されましたので、お知らせします。

道の駅「ごか」の利用者数（レジ通過者）は、約60万人で農産物直売所を含む総売上高は約7億7千万円、交流センターとしての経常利益は約932万円のマイナスとなりました。長引く新型コロナウイルス感染症の影響を受けながらも、季節フェアやキャンペーン企画などを中心に年間57件のイベントを開催し集客に取り組みました。

地域食材供給施設

○農産物直売所「わだいな菜」

茨城むつみ農業協同組合に経営を委託している農産物直売所は、毎日新鮮な地元産の野菜や米をはじめとして、果物・花卉・加工品等を取り扱っています。コロナ禍において、お客様が安心して利用いただけるよう対策を徹底し、五霞町産及び茨城県産品を取り入れる、魅力ある直売所への取り組みを実施しました。



○レストラン「華ごぶし」

コロナウイルス感染拡大の度に客足が左右される中ではありましたが、家族連れやドライバーの来店が多く、様々な地域食材を利用したメニューを提供いたしました。1月以降は営業形態の見直しを行い、フルサービスからセルフサービスへ移行をいたしました。

○軽食コーナー

町内野菜を使用した自家製ジェラートの新商品開発や、お持ち帰りいただけるようにカップジェラートとしての販売に取り組んだ他、1月から一部営業形態を変更し、弁当中心の店舗へ移行しました。コロナ禍のテイクアウト需要に対応した営業を行いました。



○物販コーナー

コロナ禍から下期は徐々に観光客が回復傾向にありました。また、ふるさと納税に対応した商品展開を行い、昨年以上の伸びがありました。



情報施設・交流広場・その他

○情報施設

イベントコーナー・広場では、感染予防を徹底しながら、茨城のお魚市や焼きせんべいの実演販売、フリーマーケットなどの多彩なイベントに加え、イルミネーションイベントも開催され、賑わいを取り戻しています。

新たに農業委員12名・農地利用最適化推進委員9名が 決定しました

7月20日、農業委員任命式が行われ、知久町長より任命辞令が交付されました。

その後行われた臨時総会において会長に梅田福一郎さん、会長職務代理者に篠崎勝さんが委員の互選により選出されました。

また、同日、農地利用最適化推進委員が農業委員会より委嘱されました。

任期は、農業委員、農地利用最適化推進委員ともに令和5年7月20日から令和8年7月19日までの3年間です。

【農業委員】



苦 瀬 茂 夫	鈴 木 章 司
杉 田 忠 衛	知 久 武 雄
青 柳 初 男	篠 崎 勝
曾 根 喜 平	鈴 木 一 男
中 村 啓 次	松 本 紀 夫
梅 田 福 一 郎	折 本 真 由 美

(敬称略)

【農地利用最適化推進委員】



山 中 茂 雄	桑 原 昇
中 島 隆 司	松 本 孝
篠 崎 昇	木 村 恒 夫
細 内 清 隆	大久保 一 雄
岡 安 顯	

(敬称略)



ごかりん号への有料広告の掲載を募集します

町では、運賃収入以外の財源確保と地域経済の振興を図るため、コミュニティバスごかりん号への有料広告の掲載を行っています。お店の紹介や商品のPR等にご利用ください。

掲載を希望される方は、町公式ホームページまたは生活安全課までお問い合わせください。

○掲載枠数 6枠(車内広告)

○大きさ B3判横

○掲載料 月額2,000円

○お問い合わせ

生活安全課 暮らし環境G

☎(84)3618 (直通)

ご協力ありがとうございます

■五霞町消防協力金

五霞町消防協力会のご協力により、消防団の活動支援として855,000円の協力金が集まりました。支援にご賛同くださいました町民のみなさんには、厚くお礼申し上げます。

集められた協力金は、消防団の活動資金の一部に役立たせていただきます。

消防団は、地域の安心・安全のために、昼夜を問わず活動しています。町民のみなさんには、これからも、温かい応援とご支援をお願いいたします。

■日本赤十字社資
町民のみなさんには、行政区を通じ、赤十字活動資金として806,000円の寄附をいただきました。ご協力ありがとうございました。

みなさんからいただいた寄附金は、人間のいのちと健康、尊厳を守る活動に充てさせていただきます。今後とも赤十字活動へのご支援ご協力をお願いします。

新型コロナウイルスワクチン 令和5年秋開始接種のお知らせ

初回接種が完了している生後6か月以上の方を対象に「令和5年秋開始接種」を実施します。

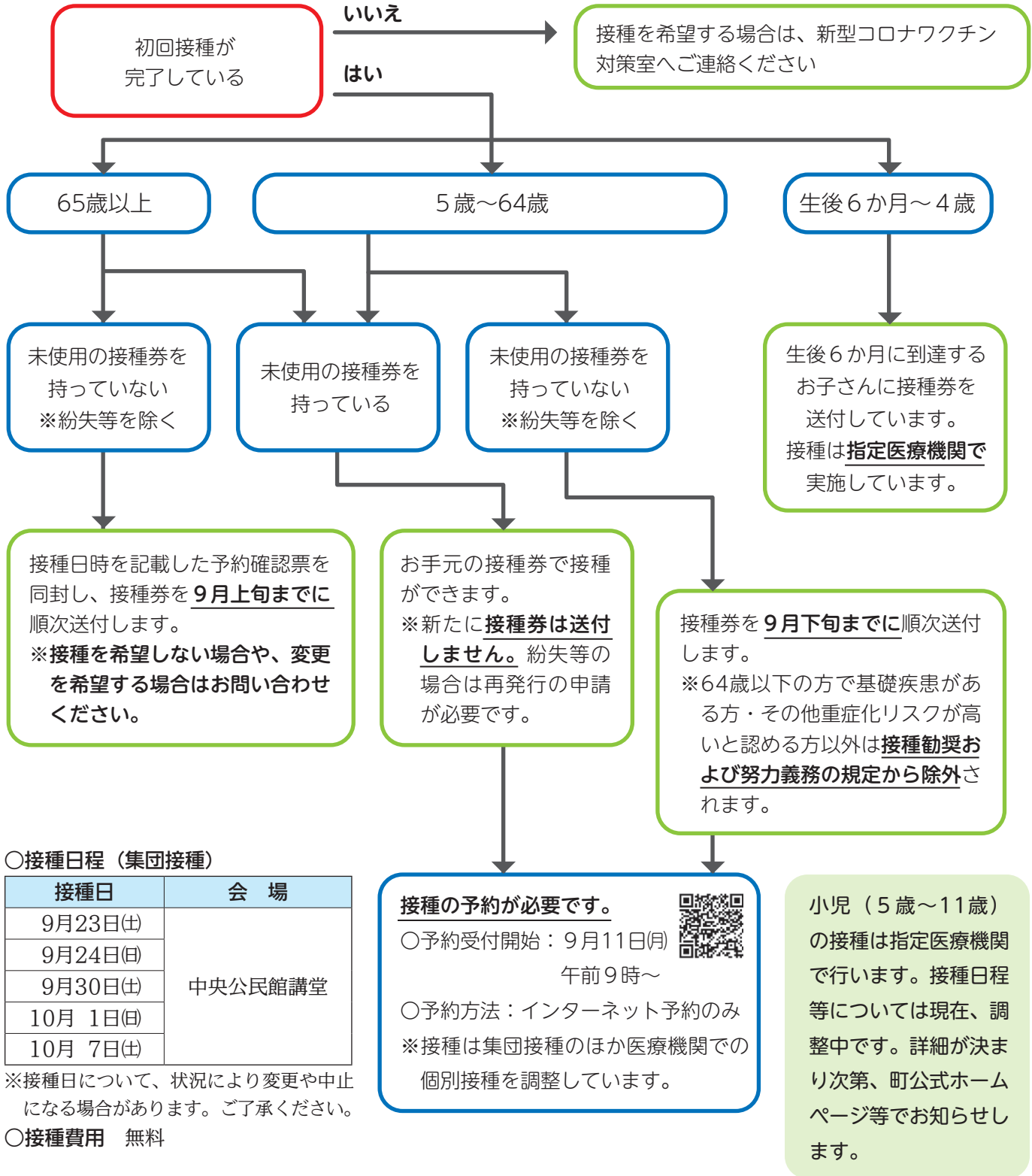

○接種日程（集団接種）

接種日	会場
9月23日(土)	中央公民館講堂
9月24日(日)	
9月30日(土)	
10月1日(日)	
10月7日(土)	

※接種日について、状況により変更や中止になる場合があります。ご了承ください。

○接種費用 無料

○お問い合わせ 新型コロナウイルスワクチン対策室（健康福祉課内） ☎(84)0006（直通）

ごかマルシェ（利根川大花火大会）

会場内有料指定席及び無料エリア・会場内外の駐車場は「完全チケット制」になります！

※ごかマルシェ会場への入場はチケット制ではありません。
 ※ごかマルシェは午前11時からスタートです。

開催日 9月16日(土) 荒天順延 **場所** 情報・防災ステーションごか

出店 午前11時～午後6時（飲食は午後8時まで）

ステージ 午後3時～5時15分（音楽、ダンスなど）

利根川大花火大会 午後6時～8時



《会場周辺の住民のみなさんへ》

※当日会場周辺は、交通渋滞が予想されますので、ご理解ご協力をよろしくお願いいたします。

《ご来場のみなさんへ》

※会場付近の路上駐車及び無断駐車は、緊急車両等の妨げになりますので、絶対にしないでください。

※近隣の迷惑となりますので、駐車場開場前のご来場はおやめください。

詳細は町公式ホームページをご確認ください。



○お問い合わせ

五霞イベント運営委員会事務局（まちづくり戦略課）
 ☎(84)1111（内線214）



2023ラジコンフェスティバル GOKA

ラジコン初心者や親子・家族、ラジコンパークGoka利用者などを対象にラジコン体験会、ラジコンdeゲーム、楽しい体験レースなど楽しい企画を予定しています。

日時 10月8日(日) [予備日9日(月)]

午前10時から午後3時まで

会場 ラジコンパークGoka（五霞町ごかみらい）

主催 五霞町、ごかみらいLab

企画 五霞町魅力アップアドバイザー（猿橋英之氏）

協力 株式会社ジーフォース、有限会社スカイホビー、株式会社染めQテクノロジー、道の駅ごか五霞東小学校八つ頭の会

協賛 いばらき観光キャンペーン推進協議会

○お問い合わせ

まちづくり戦略課
 ☎(84)1111（内線212）

詳細は町公式ホームページをご確認ください。



スペシャルゲスト

10.8(日) 10:00-



モーター車大好き芸人
荻原次晴さん



元世界チャンピオン
広坂正美さん

親子で楽しめるイベント盛沢山!!
 詳細 -coming soon-

五霞町 Topics

まちのわだい

7/24



五霞町第1号となるデジタル推進委員の就任

築田敏雄さん（山王山）がデジタル庁河野大臣からデジタル推進委員に任命され、五霞町第1号として、町長から改めて伝達式を行いました。

今後、築田さんにはスマートフォンやパソコンの扱いに不慣れな方々への教室を実施していただきます。

7/16



第25回八坂神社夏祭りが行われました

元栗橋八坂神社で4年ぶりに夏祭りが行われました。

会場では、焼きそばやかき氷などの飲食物をはじめ、射的や輪投げなどの手作りの夜店が並び、以前と変わらない賑わいが夏祭りに戻ってきました。太鼓の響きや、子ども達のかわいい浴衣姿が、お祭りの雰囲気を一層盛り上げてくれました。

お祭りの最後には、恒例の花火が打ち上げられ、夏の夜を彩りました。

7/24



猿橋英之さんを魅力アップアドバイザーに任命

町出身で構成作家の猿橋英之さんを魅力アップアドバイザーに任命しました。猿橋さんは構成作家としてテレビ番組の企画・構成やイベントプロデュースなど多岐にわたって活躍されています。

今後、猿橋さんにはイベントの企画などにおいて町の魅力を向上させるアドバイスをいただきます。

8/8



道路の美化清掃運動が実施されました

8月10日の「道の日」を迎えるにあたり、茨城県境工事事務所と茨城県建設業協会境支部のみなさんが町内県道の美化清掃運動を実施しました。

ゴミの量は減少傾向にあり、意識の高まりがうかがえます。ゴミの投げ捨てをなくし、これからもきれいな道路を目指しましょう。

7/24



左側：(株)クレバーラクーン 代表取締役 藤沼氏

(株)クレバーラクーンと包括連携協定を締結しました

五霞町と(株)クレバーラクーンで包括連携協定を締結しました。本協定は、お互いがパートナーとして、対話を通じた密接な連携により地域の官民連携を推進することにより、さまざまな課題に対応し、町民サービスの向上並びに町の成長及び発展を図ることを目的としています。

具体的な連携事項について▶





児童館

こどものひろば

GOKA.JIDOUKAN
インスタグラム
はじめました

9月の行事予定

- ・カメレオンゲーム 7日(休)
- ・にこにこ広場 8日(金)
- ・避難訓練 13日(水)
- ・わくわく工作 21日(木)
- ・にこにこ広場 22日(金)
- ・フリスビーで遊ぼう 27日(水)

南児童館 ☎(84)3456

9月の行事予定

- ・ちびっこ広場 1日(金)
- ・ドッジボール大会 8日(金)
- ・パタパタ飛行機を作ろう! 14日(木)
- ・ちびっこ広場・避難訓練 15日(金)
- ・モルックに挑戦! 25日(月)
- ・ぴよぴよ広場 26日(火)

西児童館 ☎(84)2321

～南児童館「スライム作りに挑戦!」～



7月13日に行なわれたスライム作りでは、たくさん子どもたちが参加しました。
今回のスライム作りは、絵の具、ビーズ、キラキラ粉、シェービングフォームを用意。材料を手にする目と目を輝かせ、興味津々で取り組んでいました。一番人気だったのは、シェービングフォームを混ぜたスライムです。マシュマロのような感触に大盛り上がりでした。
子どもたちが楽しそうに作る姿に職員も心が和みました。また楽しい作品を作ろうね。

～西児童館「キラキラ・アクアドーム作り」～



6月29日、スパンコールがキラキラと舞う「アクアドーム」を作りました。
まずはフィギュア・ビーズ・貝殻選びからスタート! スポンジに一つ一つはみ出さないようにお友だちと確認しながら付けていきます。スパンコールも色合いなどこだわるとも多くてびっくり。液を入れて完成すると、「見て〜! されい〜」と笑顔いっぱいの子どもたちでした。
小さな瓶の中にこだわりがたたくさん詰まったアクアドーム。日の光に当たるとキラキラ輝き、とっても幻想的です。みんなはどこに飾ったのかな?

もしものときの小児医療情報

◆小児医療輪番制

小児輪番病院は、入院治療を必要とする子どもの救急医療を行っています。受診される際は、必ず、事前に医療機関へ電話で相談してください。

Please call the following contact in advance when you want to have a consultation to the doctor.

輪番日 月～土曜日：午後6時～午後11時
日・祝：午前9時～午後4時

西：茨城西南医療センター病院 (境町) ☎(87)8111
赤：古河赤十字病院 (古河市) ☎(23)7111

日	月	火	水	木	金	土
					9/1 赤	2 西
3 友	4 西	5 西	6 西	7 西	8 赤	9 西
10 友	11 西	12 古	13 西	14 西	15 赤	16 西
17 赤	18 西	19 古	20 西	21 西	22 赤	23 西
24 友	25 西	26 古	27 西	28 西	29 赤	30 西

友：友愛記念病院 (古河市) ☎(97)3000
古：古河総合病院 (古河市) ☎(47)1010

※輪番の実施時間外の外来については、筑波メディカルセンター病院☎029(851)3511で小児救急医療を対応しています。

◆茨城県救急医療情報システム

「小児輪番検索」から、休日や夜間の子どもの急病時に対応している医療機関を検索できます。



◆茨城子ども救急電話相談

受付時間：24時間365日
短縮ダイヤル：☎#8000



または☎050(5445)2856



五霞東小学校

元気いっぱい！ ごかつ子情報



町内の小・中学校で行われた取組みや行事などを紹介します。
今月は、五霞東小学校を紹介します。

様々な体験的な学習を通して

五霞東小学校では、地域の方をはじめ専門的な方を校外からお招きして、体験的な学習を多く取り入れていきます。

**被爆体験伝承者派遣事業」「被爆体験伝承講話」
文化芸術による子供育成推進事業「おきなわ伝統芸能」**

心に響いた平和学習

7月12日に、原爆で被爆した方から受け継いだ被爆体験を当時の様子がわかる写真や絵本などのスライドを使って、5・6年生に平和への思いを話していただきました。



今の日本ではありえないような光景が広がっていた当時の様子を知った子どもたちの中には涙ぐむ子どもも見られました。森河さんの講話から、戦争の恐ろしさや平和であることへの感謝、命の大切さを知り、平和への願いを強くしました。とても貴重な体験となりました。

おきなわ伝統芸能にふれて

おきなわ伝統芸能「はじめの琉球舞踊にチャレンジ」では、4年生から6年生が、エイサーや琉球舞踊についてのお話、所作、楽器を使った琉球舞踊を体験しました。



特に6年生は、琉球舞踊「四つ竹」を本公演で発表することになり、踊りの動画を見て練習に励みました。7月13日に行われた本公演では、衣装をつけて6年生が踊りを披露しました。おきなわの伝統的な踊りや楽器、踊りで使われるお面や衣装の着用体験など、おきなわの伝統文化に親しみました。

本を読もう！図書室へ行こう！

○中央公民館図書室

【火曜日～金曜日】午前9時～午後8時
【土・日曜日・祝祭日】午前9時～午後5時
月曜日休館（祝日の場合、翌日休館）



はたらく細胞5

清水茜/原作 [講談社]

子どもたちにとってなじみ深い「かぜ」と「たんこぶ」。せきやくしゃみ、発熱……。からだの不調を感じたとき、真っ先に思い浮かべるのが「かぜ」。一方、頭をぶつけたときにできる「たんこぶ」。どちらも、軽い病気・ケガと思うかもしれませんが、油断するとたいへんなことになるかも。かぜって一体どんな病気？たんこぶはなぜできるの？体の中の細胞たちはたらきから、かぜとたんこぶのひみつに迫ります。



どたばたへなちょこ探偵団

藤本ともひこ/作 [文研出版]

名探偵ドイルと助手のランポの探偵事務所「どたばたへなちょこ探偵団」には、町や学校でおこった事件の解決を求めて、みんながやってきます。今回も二つの事件が起こりました。一つ目の事件は「超特急からきたブラウン」。超特急に乗ったはずのブラウンが行方不明に！二つ目の事件は「ジンジャーをさがして！」。ストロベリーの愛犬ジンジャーが、突然家を出てしまう。迷探偵？ドイルと助手のランポの推理が、事件を解決に導きます。



空想の海

深緑野分/著 [KADOKAWA]

奇想と探究の物語作家、デビュー10周年記念作品集！
「緑の子どもたち」植物で覆われたその家には、使う言葉の異なる4人の子どもたちがいる。言葉が通じず、わかりあえず、でも同じ家で生きざるを得ない彼らに、ある事件が起きて――。「空へ昇る」大地に突如として小さな穴が開き、そこから無数の土塊が天へ昇ってゆく「土塊昇天現象」。その現象をめぐる哲学者・物理学者・天文学者たちの戦いの記録と到達。ミステリ、児童文学、幻想ホラー、掌編小説 etc. 書き下ろし『この本を盗む者は』スピノフ短編を含む、珠玉の全11編。

○お問い合わせ 教育委員会 生涯学習G ☎(84)1460(直通)

ごかの お知らせ

No.576

役場の代表電話は☎(84)1111です

い おしらせ

屋外広告物の表示には 許可が必要です

まちの中には、様々な種類の屋外広告物があります。屋外広告物を表示するときは、原則として許可が必要です。

【屋外広告物とは】

常時または一定の期間継続して屋外で公衆に表示される広告物のことで、看板、立看板、はり紙、はり札のほか、広告板、建物などに掲示されたものなどを含みます。

○規制について

屋外広告物については、まちの

良好な景観の形成、風致の維持、公衆に対する危害の防止の観点から、表示場所や大きさなどを規制しています。

【主な規制の例】

・自己の店舗等から離れた場所に表示する場合

禁止地域（道路の敷地境界から一定の範囲の区域、信号の付近など）や、禁止物件（街路樹、道路標識など）には原則として表示できません。

※自己の店舗等に、店名や取扱商品名などを表示する『自家広告物』については、一定の要件を満たすことで、禁止地域においても表示することができます。

要件等の詳細については、お問い合わせください。

○許可期間について

屋外広告物は、種類ごとに許可期間が定められています。また、許可期間の満了後も引き続き表示するためには、事前に更新許可の手続きが必要です。許可期間が切れた屋外広告物は、違反広告物として除却命令の対象になりますのでご注意ください。

○お問い合わせ

都市建設課 市街地整備推進室
☎(84)33347（直通）

マムシにご注意ください

○マムシの特徴

マムシは全国的に分布し、春から秋に多く見られます。体長が45cm〜60cmで胴が太く、尾が短く、頭は三角型のものが多く、体色は淡褐色で背中に銭型の楕円形の斑紋があるのが特徴です。

○マムシを見かけたら

マムシを発見した場合はそっと離れ、絶対に近づいたり触ったりしないでください。

○マムシに咬まれた場合

マムシに咬まれたら、慌てず安静にし、速やかに医療機関を受診、もしくは必要に応じて消防署（119番）に通報し、救急車を呼び医療機関で手当を受けてください。

※マムシに咬まれた場合の症状

・激しい痛みや、腫れ、出血、皮下出血、発熱、寒気

○マムシ血清備蓄医療機関

- ・茨城西南医療センター病院
☎(87)8111
- ・芝田クリニク
☎(84)38881
- ・馬場医院
☎(84)3721

○お問い合わせ

生活安全課 くらし環境G

☎(84)3618（直通）

稲わら等の焼却防止にご協力ください

稲わら・もみ殻、麦わらの焼却は、地域住民の健康への影響や、延焼による火災の恐れがあります。稲わら・もみ殻、麦わらは大切な資源です。人と環境にやさしい農業を推進するためにも有効に活用しましょう。

【有効活用例】

○すき込み

トラクター等での耕うんによる水田への有機物供給利用

※腐熟を促進させるために、必ず腐熟促進剤を使用しましょう。

○マルチ・緩衝資材利用

敷わらによる地表面マルチ、マルチ栽培の緩衝資材利用

○その他

たい肥の原料としての利用

【注意事項】

やむを得ず焼却する場合は、必要最小限にとどめてください。

また、近隣の方の迷惑にならないように、風向きによる煙の流れや火災などに十分考慮し、焼却中は圃場を離れずに実施してください。

○お問い合わせ

産業課 地域振興G
☎(84)2582（直通）

農業用廃プラスチック 回収の事前受付

使わなくなった農業用ビニール及びプラスチック（農ビ・農ポリ）を回収します。

なお、産業廃棄物となるため、運搬や処分は、事前契約が必要となります。

○受付日時

9月1日(金)～8日(金)

(役場閉庁日を除く)

午前9時～午後4時

(正午～午後1時を除く)

○受付場所

役場2階産業課

○料金

詳しい内容については、受付時に説明します。

○持参するもの

・印鑑

・搬出予定量のメモ

(農ビ)○kg・農ポリ○kg等)

・農家負担金

1戸あたり1,000円

(別途、処分費を回収日当日に搬出量に応じて請求させていただきます。)

ただきます。

○回収日時

10月10日(火)

午前9時～午後4時

○回収場所

五霞ライスセンター敷地内

※回収場所までは、各自で搬入となります。

○収集・運搬契約

廃棄物処理法(第12条第1項)により、農家のみなさんと運搬事業者との契約が必要になります。

○お問い合わせ

産業課 地域振興G

☎(84)2582 (直通)

処理困難物の有料回収を実施します

ごみ集積所に出せないごみ(処理困難物)の有料回収を実施します。

○日時

9月24日(日)午前9時～11時

○回収方法

①B&G海洋センターへ直接搬入

②戸別回収(先着15名)

※どちらも事前に申込が必要ですのでご注意ください。

○申込受付期間

9月7日(木)～15日(金)

午前8時30分～午後5時

(役場閉庁日を除く)

○お申し込み方法

電話または窓口

○料金(一点につき)

①直接搬入の場合

区分大 2,000円

区分中 1,000円

区分小 500円

②戸別回収の場合

区分大 3,000円

区分中 1,500円

区分小 800円

※処理費込みの金額

○料金納付方法

申込受付後に納付書を送付しますので、期日までに納付してください。

○回収できないもの

・お店や事業所から出るごみ

・農機具

・テレビ、エアコン、洗濯機(衣類乾燥機含む)及び冷蔵庫(冷凍庫含む)の家電4品目

・その他一般廃棄物でないもの

・お問い合わせ

生活安全課 ぐらし環境G

☎(84)3618 (直通)

衣類(資源ごみ)の無料回収を実施します

町では、資源の有効活用推進のため、処理困難物の回収とあわせて、衣類の回収を実施します。限りある資源のリサイクルにご協力をお願いします。

○日時

9月24日(日)午前9時～11時

○実施場所

B&G海洋センター

○回収方法

透明なゴミ袋に入れて持参してください。

○回収できない衣類

・濡れた物、破れた物、汚れのひどい物、ユニフォーム、学生服、会社の制服等

・事業所などから排出されたもの(作業着、工場で発生した裁断クズや余布等)

・その他のもの(布団、カーペット類、スリッパ、着物・帯、はんてん、帽子、靴下、スキーウエア類、雨合羽等)

○お問い合わせ

生活安全課 ぐらし環境G

☎(84)3618 (直通)

道路に農地の泥を落とさないように注意しましょう

車道や歩道に落ちた泥のかたまりは、自動車だけでなく歩行者・バイク・自転車・車いすなどの通行の妨げになり大変危険です。

環境美化と交通安全のため、道路に泥を落とさないようにしましょう。なお、道路を汚してしまつた場合は、速やかに泥の撤去・清掃をしていただきますようお願いいたします。

○お問い合わせ

産業課 地域振興G

☎(84)2582 (直通)

道路工事を実施します

町道の修繕工事を次のとおり実施します。工事期間中は通行止め等で大変ご迷惑をおかけしますが、ご理解ご協力をよろしくお願いいたします。

①町道54号線道路修繕工事

○工事期間 10月上旬まで

○工事箇所 元栗橋地内

○施工業者 (株)新栄開発



②町道57号線道路修繕工事

○工事期間 10月上旬まで

○工事箇所 川妻地内

○施工業者 板通(株)



○お問い合わせ

都市建設課 建設・地籍G

☎(84)33347 (直通)

統計調査実施にご協力ください

総務省統計局では、10月1日現在で「令和5年住宅・土地統計調査」を実施します。

この調査は、住生活に関する最も基本的で重要な調査で、全国約340万世帯の方々を対象とした大規模な調査です。

調査は、昭和23年以来5年ごとに行われており、第16回目を迎える今回の調査では、超高齢社会を迎えている我が国における高齢者の住まい方や空き家対策の重要性が年々高まっていることを踏まえ、空き家の状況などを把握することを主な狙いとしています。

調査の結果は、住生活基本計画や耐震・防災を中心とした都市計画づくりなど、私たちの暮らしと住まいに関する計画や施策の基礎資料として幅広く利用されます。

調査をお願いする世帯には、9月下旬から調査員が調査書類の配布に伺いますので、インターネット回答のほか、紙の調査票を郵送または調査員に提出する方

法によりご回答をお願いします。

なお、この調査では、便利なインターネット回答をおすすめしています。スマートフォン・タブレット端末にも対応していますので、ぜひご利用ください。

○お問い合わせ

まちづくり戦略課 政策G

☎(84)1111 (内線213)

第三者行為の届出をお願いします

国民健康保険・後期高齢者医療保険に加入している方が、第三者（自分以外）の行為によって負傷したり病気になった場合でも、保険証を使って医療機関で診療を受けることができます。

本来は、その場合の治療費は加害者が負担するべきものですので、町が治療費を立て替え、加害者にその治療費を請求します。

第三者の行為で負傷し、保険証を使って治療を受ける場合は、速やかにご連絡ください。

○第三者行為とは

- ・交通事故
- ・自動車・自転車など
- ・自損事故
- ・けんか
- ・他人の犬に噛まれたなど

○仕事中的けがや病気の場合

仕事中的けがや病気には、原則として労災保険が適用されます。労働中の災害と認められる場合に保険証を使って受診すると、後に医療費の全額を返還する必要があります。保険証を使って治療を受ける場合は、必ずご連絡ください。

○注意事項

相手方との取り決めや示談をする前に届け出てください。内容により、第三者行為による治療費であっても、被保険者ご自身で負担しなければならなくなる場合があります。

○お問い合わせ

町民税務課 町民G

☎(84)1965 (直通)



こども・おとな ふくし心配ごと相談

心配ごと相談では、障がいや発達、ひきこもりに関する相談や、仕事、生活のお悩みなどをお聞きしています。専門の相談員へ気軽に相談できる場として、毎月第2火曜日に開催中です。希望に

合わせて、自宅への訪問や、第2火曜日以外の相談も可能です。

相談を希望される方、心配ごと相談について詳しく聞きたい方は、お気軽にお問い合わせください。ぜひ、身近な相談窓口のひとつとしてご利用ください。

○日時 9月12日(火)

午後2時30分～午後4時

○場所 役場1階 小会議室

○お問い合わせ

健康福祉課 社会福祉G

☎(84)0006 (直通)

生活相談

隣保事業（生活相談員）による生活相談（人権・福祉・教育・就業等）を実施しています。個人の秘密は厳守しますので、お気軽にご相談ください。

○場所 ふれあいセンター

※相談日程については、お問い合わせください。

○お問い合わせ

ふれあいセンター

☎(84)3595 (直通)

消費生活相談

現在、消費生活相談窓口を境町と共同開催しています。お互いの相談窓口が利用可能となり、対面で相談できる回数が増えました。

専門の相談員が、町民のみさんの消費生活に関する問題やトラブルなどの相談に応じ、解決に向けたお手伝いをします。相談は無料で、事前の予約は必要ありません。秘密は厳守しますので、ご利用ください。

○日時・場所（五霞町）

9月7日(木)・28日(木)
午前9時～午後4時30分
(正午～午後1時を除く)
役場 1階 小会議室

○日時・場所（境町）

毎週水曜日
(祝日、年末年始は除く)
午前9時～午後4時30分
(正午～午後1時を除く)
境町社会福祉協議会

○お問い合わせ

生活安全課 くらし環境G
☎(84)3618 (直通)

掲示板

不動産取得税について

土地や家屋を売買、贈与、交換等により取得したときや、家屋を新築等したときは、不動産取得税が課税されます。

税額は、課税標準額（固定資産課税台帳に登録されている価格または固定資産評価基準により評価し、決定した価格）に、土地または住宅を取得された場合は3%、住宅以外の家屋を取得された場合は4%をそれぞれ乗じた額です。

ただし、宅地及び宅地評価土地を令和6年3月31日までに取得した場合は、課税標準額が2分の1に軽減されます。
なお、住宅や住宅用土地を取得した方は、一定の要件のもとで税額が軽減される場合があります。詳細は茨城県筑西県税事務所までお問い合わせください。

○お問い合わせ

茨城県筑西県税事務所
課税第一課
☎0296(24)9197

いばらき出会いサポートセンター 「出張相談（登録）会IN 五霞」

いばらき出会いサポートセンターは、独身の方の出会いの場づくりのため、県が労働団体と共同で設立した団体です。

結婚相談・登録会を開催しますので、婚活活動の一助にご利用ください。茨城のハッピーな出会いと結婚、「であいバ」が応援します。

○場所

五霞町役場 第2・3会議室

○日時

9月16日(土)

午前10時30分～午後4時

○出張相談

結婚を希望する独身の方やご家族など、ごなたからの相談にも対応します。相談は無料です。予約も不要です。

○出張登録

当センターの入会登録手続きができます。事前登録が必要です。当センターホームページから入会申し込みと、来所予約（出張登録会）を行ってください。



○お問い合わせ

茨城出会いサポートセンター
(水戸センター)
☎029(224)8888

居場所づくりボランティア 養成講座を開催します

居場所づくりに関心のある方ならどなたでも大歓迎です。ぜひお気軽に参加してください。

○日程

10月30日(月)

午後1時30分～午後4時30分

○会場

福祉センター「ひばりの里」
和室

○定員

35名程度

○講師

公益財団法人さわやか福祉財団
理事 鶴山芳子氏

○お申し込み期限

参加される方は10月23日(月)までに電話もしくはメールで氏名・連絡先をお申し付けください。

○お問い合わせ

社会福祉協議会 地域包括支援センター
☎(84)0765
✉info@goka-syakyoo.or.jp

さしま環境管理事務組合 職員採用試験

○募集職種

- ・一般行政職A
- ・一般行政職B

※廃棄物処理業務に従事（廃棄物処理施設に勤務し、ごみ処理施設の維持管理・運転業務）

○受験資格

- ・一般行政職A 28歳までの方

※学校教育法に基づく高等学校卒業以上の学歴を有する方で、平成7年4月2日～平成18年4月1日生まれの方に限ります。

・一般行政職B 29歳～40歳までの方

※学校教育法に基づく高等学校卒業以上の学歴を有する方で、民間企業等に於ける実務経験が通算して5年以上あり、昭和58年4月2日～平成7年4月1日生まれの方に限ります。

○採用予定日

令和6年4月1日

○採用予定人数 若干名

○試験日

・一次試験 10月29日(日)

・二次試験 12月下旬(予定)

○申込期間

9月1日(金)～10月13日(金)

○お申し込み・お問い合わせ先

さしま環境管理事務組合総務課
☎(87)0609

清水丘聖地霊園第二霊園 墓地使用者を募集します

○販売会日時

【一般墓地】

9月24日(日)

午前9時～午後3時(1日間)

【樹林葬墓地】

9月23日(土)～9月24日(日)

午前9時～午後3時(2日間)

※申請書に必要事項を記入のうえ、お申し込みください。

○受付場所

さしま環境管理事務組合管理事務所2階

○申請書配布期間

さしま斎場受付窓口

9月4日(月)～9月24日(日)

午前8時30分～午後5時

○販売数

・一般墓地49区画(管内のみ)

・樹林葬墓地

(管内) 200体

(管外) 400体

○販売価格

・一般墓地350,000円/区

画(年間管理料6,000円)

・樹林葬墓地

(管内) 85,000円/体、

(管外) 100,000円/体

○販売対象者

世帯主または世帯員が当霊園の使用許可を受けていない方。(管内) 境町、五霞町、坂東市、古河市に住民登録をし、現在も居住している方。(管外) 管内以外の方。

○販売方法

販売当日、整理券を発行し番号順に受け付けします。

○注意事項

・電話、インターネットによる申込みはできません。

・来場時の注意点として、書類配布場所と販売会場は別の場所となります。

・体調がすぐれない方の入館はお断りさせていただきます。

・日程の変更または中止となる場合にはホームページ等でお知らせいたします。

・ご不明な点等がございましたらお問い合わせください。

○お問い合わせ

さしま環境管理事務組合さしま斎場

☎(87)0619

外国人のための 無料相談会 in 常総

○日時

10月22日(日)

午前11時～午後3時

○場所

常総市役所2階 大会議室

○相談内容

在留資格、法律相談、年金手続、税金相談、生活相談、就職相談(無料・通訳あり・秘密は守ります)

○対応言語

日本語、英語、中国語、韓国語、タイ語、ポルトガル語、スペイン語、ベトナム語、フィリピン語、インドネシア語、ネパール語

○お問い合わせ

東京出入国在留管理局在留支援部門 外国人在留支援センター

☎03(5363)3015

(公財)茨城県国際交流協会 外国人相談センター

☎029(244)3811

※10月22日当日の連絡先

☎070(4002)2547

すみっコぐらしがアクアワールド・大洗にやってくる!

アクアワールド・大洗では、10月31日(火)まで、「すみっコぐらし」とのコラボレーションイベントを開催中です。物かげに隠れたり、何かになりきろうとしたり…。すみっコたちに似た特徴を持つ海の生き物たちを紹介するスペシャルコーナーや、限定ノベルティがもらえるキーホルダー(有料)、コラボフードメニュー・グッズの販売など盛りだくさんでお届けします。

すみっコたちや海の生き物と一緒にアクアワールド・大洗を満喫しましょう!



○お問い合わせ

アクアワールド茨城県大洗水族館

☎029(267)5151

(音声案内)

我が家のアイドル

お子さん編

竹内 ^{ことり} 琴麗ちゃん
(2022年6月生まれ)



発見と成長の毎日！

中山 ^{はれと} 晴翔くん
(2021年4月生まれ)



ひいおばあちゃんのお膝の上がお気に入り

ペット編

さいき たわしちゃん
(2022年8月生まれ)

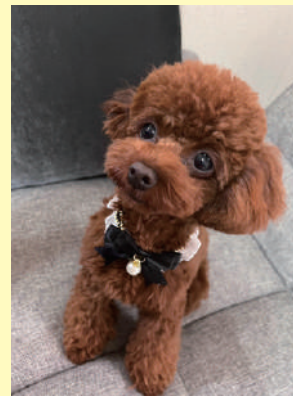

たわし もう少して1歳。女の子です。

お子さん&ペットの写真を募集中！

【対象】 ○お子さん編 0歳～就学前の町内在住のお子さん ○ペット編 犬や猫などご家庭で飼育している動物

○応募方法 町公式ホームページ応募フォームで受付中。

「お子さんやペットのお名前（ふりがな）・生年月日・申請者情報・50字以内のコメント」を記載して、写真画像を添付のうえお申し込みください。

○お問い合わせ まちづくり戦略課 広報戦略G ☎(84)1111（内線212）



「ごかりんクラブ」通信 No.7



入賞作品紹介

5月に実施しました「田んぼのある風景レポート募集」にたくさんの方の投稿をありがとうございました。合計45件の応募があり入賞作品を紹介します。入賞作品にはごかりんクラブアプリ100ポイントを進呈します。



大好きおさんぼ
1635さん

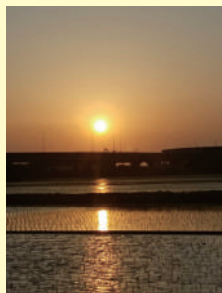

圏央道と田んぼ
いちごさん

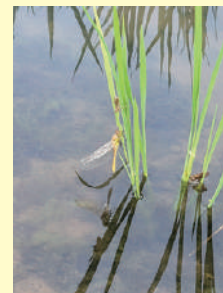

朝のお友だち
おーちゃん

アプリ新企画 カードゲームでポイントゲット！（近日更新予定）

赤・青・緑カラーのごかりんカードの中から1つを選び画面をタッチしてポイントを獲得できるゲームが登場します。誰でも簡単にポイントがもらえ、楽しく遊ぶ感覚で挑戦してみたいかがですか。

ゲームについての詳細はアプリ新着情報をチェックしてください。



○お問い合わせ

まちづくり戦略課 広報戦略G
☎(84)1111（内線212）



ごかりんクラブ
アプリ



あなたの健康づくりを応援!!

The
健康
応援隊

認知症について考えよう



9月は世界アルツハイマー月間です。この機会に、認知症について考えてみませんか？

認知症とは、脳の神経細胞が障害を受け、もの忘れや判断力などが衰えていき、日常生活や社会生活に支障をきたす病気です。2025年には高齢者の5人に1人が認知症になると言われています。認知症には、アルツハイマー型、脳血管型、レビー小体型があり、いずれも早期発見や治療が大切です。認知症の中には治療によって改善するものもあります。特にアルツハイマー型は、早期であるほど薬で進行を遅らせることができ、健康的な生活を長く維持することができます。

【認知症カフェ】

令和3年度から認知症カフェ「GOCafe 心音（こ）かふえ（こ）ね」を開催しています。認知症の方だけではなく、もの忘れが気になってきた方、認知症に関心のある方、家族の方を対象に、地域の居場所として位置づけています。レクリエーションや脳トレ、音楽鑑賞会、必要に応じて専門職による相談も行っています。興味のある方

はぜひ、足を運んでみてください。

【認知症初期集中支援チーム】

医療・介護の専門職から構成され、早急に介入が必要な認知症の方を対象に、訪問や必要に応じて専門機関へ繋ぐなどのサポートを行っています。地域や家族で気になる方がいましたら、ぜひご連絡ください。

○お問い合わせ

地域包括支援センター
☎(84)0765

【認知症サポーター養成講座】

認知症に関する知識や理解を深め、地域で見守るためのサポーターの養成を行っています。認知症に関する講話だけでなく、寸劇などを交えながら楽しく学べるような内容になっています。

お知らせを見かけた際には、ぜひご参加ください。

その他にもさまざまな取組を実施しています。今後も、広報ごかなどを通して紹介していきたいと思っております。

認知症は誰でもなりうる身近な病気です。認知症を正しく理解し、地域全体で見守り支え合えるような温かい町を目指していきたいと思っております。

(健康福祉課 保健師)

読者アンケート

今月のプレゼント

はたらくくるま ノベルティセット 5名様

2ページの子ども教室でもお世話になった
株加藤製作所さんからプレゼント



アンケート

9/20
まで

- Q1 今月号でよかった記事や写真を教えてください
- Q2 取り上げてほしい内容や企画を教えてください
- Q3 広報紙や町公式ホームページなどに関するご意見・ご感想をお聞かせください

※お寄せいただいたご意見等は、紙面に掲載する場合があります。また、ご意見には個別回答いたしませんのでご了承ください。

○応募方法

右の二次元コードまたは、町公式ホームページから応募。



○お問い合わせ

まちづくり戦略課 広報戦略G
☎(84)1111 (内線212)

※アンケートの回答者の中から抽選でプレゼントが当たります。※お店などをPRしませんか。アンケートのプレゼントを提供していただけるお店を随時募集しています。詳細は、まちづくり戦略課までご連絡ください。

2023年

9月

お知らせカレンダー

五霞町公式SNS 更新しています。



日	月	火	水	木	金	土
					1 ちびっこ広場 (西児童館) 可燃ごみ	2
3	4 道の駅ごか定休日 可燃ごみ	5 缶類	6 可燃ごみ	7 わくわく元気づくり (B&G海洋センター) 消費生活相談 (役場1階小会議室) カメレオンゲーム (南児童館) びん類・ペットボトル	8 ドッジボール大会 (西児童館) にこにこ広場 (南児童館) 可燃ごみ	9
10	11 可燃ごみ	12 こども・おとな ふくし 心配ごと相談 (役場1階小会議室) ヨガ教室 (ふれあいセンター) 紙類	13 避難訓練 (南児童館) 可燃ごみ	14 パタパタ飛行機を作ろう (西児童館) わくわく元気づくり (B&G海洋センター) 生花教室 (ふれあいセンター) 不燃性粗大ごみ	15 ちびっこ広場・ 避難訓練 (西児童館) 可燃ごみ	16 ごかマルシェ ー利根川大花火 大会ー (情報・防災ステ ーションごか)
17	18 敬老の日 可燃ごみ	19 缶類	20 【予約制】 すくすく相談 (保健センター) 可燃ごみ	21 消費生活相談 (役場1階小会議室) わくわく工作 (南児童館) びん類・ペットボトル	22 にこにこ広場 (南児童館) 可燃ごみ	23 秋分の日 【予約制】新型コ ロナクチン集団接種 (中央公民館)
24 【予約制】マイナンパ ーカード申請&交付 (午前9時～正午) (役場①番窓口) 処理困難物有料回 収・衣類無料回収 (B&G海洋センター) 【予約制】新型コ ロナクチン集団接種 (中央公民館)	25 モルックに挑戦! (西児童館) 可燃ごみ	26 ぴよぴよ広場 (西児童館) 3歳児・3~4か月児健診 (保健センター) ヨガ教室 (ふれあいセンター) 可燃性粗大ごみ	27 フリスビーで遊ぼう (南児童館) 可燃ごみ	28 わくわく元気づくり (B&G海洋センター) 生花教室 (ふれあいセンター) 不燃ごみ	29 可燃ごみ	30 【予約制】新型コ ロナクチン集団接種 (中央公民館)

ごかりんクラブのダウンロードは
町公式ホームページからアプリの特典情
報なども発信し
ていきます。

9月の納税

▶ 納期限… 10月2日(月)まで

固定資産税	3期	町民税務課	税務G	☎(84)1966
国民健康保険税	3期	町民税務課	税務G	☎(84)1966
後期高齢者医療保険料	3期	町民税務課	税務G	☎(84)1966
介護保険料	3期	健康福祉課	高齢者支援G	☎(84)0006

町公式
ホームページ

人口と世帯

8月1日現在
住民基本台帳から

総人口 8,116人(336人) 男 4,139人(205人) 世帯数 3,434世帯(265世帯)
前月比 +19人(+14人) 女 3,977人(131人) ()内は外国人登録で内数

ご意見・ご要望をお待ちしています。 まちづくり戦略課広報担当 ☎(84)1111(内線214) ✉ kikaku@town.goka.lg.jp



UD Universal Design Font

〒306-0392 茨城県猿島郡五霞町小福田1162-1 TEL 0280(84)1111(代表)
ホームページ <https://www.town.goka.lg.jp>

広報ごか 2023. 9 22